

CONVENÇÃO COLETIVA DE TRABALHO - 2015

CONVENÇÃO COLETIVA DE TRABALHO QUE FAZEM ENTRE SI, DE UM LADO O SINDICATO DOS EMPREGADOS EM EMPRESAS DE SEGUROS PRIVADOS E CAPITALIZAÇÃO, DE AGENTES AUTÔNOMOS DE SEGUROS PRIVADOS E DE CRÉDITO E EM EMPRESAS DE PREVIDÊNCIA PRIVADA NO DISTRITO FEDERAL, INSCRITO NO CNPJ SOB O Nº 01.912.740/0001-67, REPRESENTADO PELO SEU PRESIDENTE SR. ISAÚ JOAQUIM CHACON, INSCRITO NO CPF SOB O Nº 098.781.221-15, E DE OUTRO LADO, O SINDICATO NACIONAL DAS ENTIDADES ABERTAS DE PREVIDÊNCIA COMPLEMENTAR - SINAPP, INSCRITO NO CNPJ SOB O Nº 29.962.479/0001-29, REPRESENTADO PELO SEU PRESIDENTE SR. FRANCISCO ALVES DE SOUZA, INSCRITO NO CPF SOB O Nº 087.135.291-53, MEDIANTE AS SEGUINTE CLÁUSULAS E CONDIÇÕES:

CLÁUSULA PRIMEIRA - REAJUSTE SALARIAL

A partir de 1º de janeiro de 2015, as Entidades Abertas de Previdência Complementar estabelecida no Distrito Federal, concederão aos empregados, integrantes da categoria profissional dos Previdenciários, uma recomposição salarial de 7,4% (sete vírgula quatro por cento) incidente sobre o salário vigente em janeiro de 2014. Este percentual é decorrente da aplicação da Convenção Coletiva no ano de 2014 e legislação salarial subsequente.

Parágrafo Primeiro - Pela aplicação do percentual de recomposição salarial de 7,4% previsto no *caput*, as empresas têm como cumpridas as exigências previstas na legislação vigente.

Parágrafo Segundo - Na aplicação do percentual previsto no *caput* serão compensados todos os reajustes, aumentos, abonos e antecipações, compulsórios e espontâneos, concedidos no período de janeiro a dezembro de 2014, exceto os aumentos ou reajustes decorrentes de promoção, término de aprendizagem ou experiência, equiparação salarial, recomposição ou alteração de salário resultante de majoração da jornada de trabalho.

Parágrafo Terceiro - Para os empregados admitidos após 01/01/2014 o reajustamento previsto no "caput" será proporcional ao número de meses de trabalho, considerando como mês à fração igual ou superior a 15 (quinze) dias.

CLÁUSULA SEGUNDA - SALÁRIO NORMATIVO

Nenhum empregado da categoria profissional dos Previdenciários poderá receber salário inferior a R\$ 1.086,00 (Um mil e oitenta e seis reais), com exceção do pessoal de portaria, limpeza, vigia, contínuos e assemelhados, que terão seu salário de R\$ 879,00 (Oitocentos e setenta e nove reais).

CLÁUSULA TERCEIRA - VALE REFEIÇÃO / ALIMENTAÇÃO / AUXÍLIO CESTA

As empresas que não fornecerem alimentação própria aos seus empregados, integrantes da categoria dos Previdenciários, obrigam-se lhes conceder, alternativa e não cumulativamente, vale refeição ou vale alimentação, no valor de R\$ 29,00 (Vinte e nove reais) somente nos dias úteis e trabalhados de cada mês, sem a participação dos empregados no seu custeio. Será permitido durante a vigência do acordo e por uma única vez a opção individual do empregado em optar por receber o vale refeição na forma de vale alimentação.

Parágrafo Primeiro - As empresas concederão aos seus empregados Auxílio Cesta Alimentação no valor total de R\$ 313,00 (trezentos e treze reais) por mês, entregues na mesma ocasião e condições que os vales previstos no *caput*, sem ônus para o empregado. O auxílio previsto neste parágrafo será concedido, excepcionalmente, também no período em que a empregada gestante estiver em gozo de licença maternidade.

Parágrafo Segundo - As eventuais diferenças que por força da presente Convenção ocorram sobre o valor do vale, de um mês para o outro, serão concedidas, em vales, até o dia 15 (quinze) do mês subsequente.

Parágrafo Terceiro - Ficam desobrigadas da concessão estipulada no *caput* as empresas que puserem à disposição de seus empregados restaurantes próprios ou de terceiros, onde seja fornecida refeição a preço subsidiado.

CLÁUSULA QUARTA - CORREÇÃO DOS BENEFÍCIOS

As condições estabelecidas em valores pecuniários das Cláusulas segunda e terceira (salário normativo e vale refeição) serão corrigidas automaticamente, nas mesmas épocas e bases de correção de salários dos empregados, seja em decorrência de imperativo legal ou recomendação coletiva.

CLÁUSULA QUINTA - SALÁRIO DO ADMITIDO

Admitido empregado para função de outro dispensado sem justa causa, aquele será garantido salário igual ao do empregado de menor salário da função, sem considerar vantagens pessoais.

CLÁUSULA SEXTA - SALÁRIO DO SUBSTITUTO

Enquanto perdurar a substituição que não tenha caráter meramente eventual, será assegurado ao substituto o salário do substituído, excluídas as vantagens de caráter pessoal, paga a diferença a título de gratificação.

Parágrafo Único – A gratificação de que trata o *caput* não se integrará, em nenhuma hipótese, ao salário do substituto.

CLÁUSULA SÉTIMA - REMUNERAÇÃO DE HORAS EXTRAORDINÁRIAS

As horas extraordinárias, isto é aquelas excedentes da jornada de trabalho de 8 (oito) horas diárias, se e quando trabalhadas, serão remuneradas com o acréscimo de 50% (cinquenta por cento), até duas horas e de 60% (sessenta por cento) pelas excedentes em relação ao valor pago pela hora normal.

CLÁUSULA OITAVA - AUXÍLIO-CRECHE

Durante a vigência da presente Convenção, as Entidades que não possuem creche própria ou convênio creche, concederão auxílio-creche, nos termos da legislação vigente, as suas empregadas e empregados, que trabalhem no Distrito Federal, a importância de R\$ 290,00 (Duzentos e noventa reais) mensais para cada filho, inclusive o adotivo, até a idade de 60 (sessenta) meses.

Parágrafo Primeiro – No caso dos pais (genitores ou adotivos) serem empregados da mesma Entidade, o benefício será concedido somente à mãe (genitora ou adotiva).

Parágrafo Segundo - O pagamento previsto para os filhos com idade superior a 06 (seis) meses estará limitado ao máximo de 02 (dois) filhos.

Parágrafo Terceiro - No caso de filhos, a concessão será iniciada a partir do mês do requerimento desse benefício, sendo exigível a certidão de nascimento, carteira de vacinação e demais documentos, se houver necessidade.

Parágrafo Quarto - Nos casos de adoção e de guarda ou tutela, a concessão do Auxílio-Creche terá início a partir da data do requerimento, que não será inferior à de emissão do Termo de Adoção ou da data de emissão do documento judicial de guarda ou tutela, com a apresentação da documentação pertinente, além da já mencionada no parágrafo anterior.

Parágrafo Quinto – Os signatários entendem que a concessão prevista nesta Cláusula atende ao disposto nos parágrafos primeiro e segundo do artigo 389 da Consolidação das Leis do Trabalho – CLT, bem como ao disposto na Portaria 3.296 do Ministério do Trabalho, de 03/09/1986.

CLÁUSULA NONA - PECÚLIO

Os empregados das Entidades Abertas de Previdência Complementar, às expensas das Entidades, enquanto com vínculo empregatício, serão participantes de um plano de pecúlio garantindo cobertura individual equivalente a R\$ 35.000,00 (Trinta e cinco mil reais) no caso de sinistro por morte natural; o valor de R\$ 70.000,00 (Setenta mil reais) por invalidez permanente ou para morte acidental, corrigidos conforme a Circular nº. 05/89 da SUSEP.

Parágrafo Primeiro - A obrigação prevista nesta cláusula não se aplica às Entidades que tenham feito seguro de acidentes pessoais para a mesma finalidade desde que as importâncias seguradas e garantidas sejam iguais ou superiores à acima estabelecida, fornecendo cópia do respectivo certificado (apólice) ao SINAPP.

Parágrafo Segundo - Em caso de desligamento do empregado o mesmo poderá continuar às suas expensas no Plano que estiver participando.

CLÁUSULA DÉCIMA - ABONO DE FALTA DE ESTUDANTES

Mediante aviso prévio de 48 (quarenta e oito) horas, dado por escrito, será abonada, sem desconto, a ausência do empregado no dia de prova escolar obrigatória por lei, quando comprovada tal finalidade, inclusive exames vestibulares.

CLÁUSULA DÉCIMA PRIMEIRA - JORNADA DE TRABALHO SEMANAL

A jornada semanal de trabalho do trabalhador Previdenciário será de 40 (quarenta) horas semanais de segunda à sexta-feira.

CLÁUSULA DÉCIMA SEGUNDA - ESTABILIDADE PROVISÓRIA DA GESTANTE

É vedada a dispensa da empregada gestante, salvo por justa causa, até 60 (sessenta) dias que se seguirem ao período de repouso previsto na legislação vigente.

CLÁUSULA DÉCIMA TERCEIRA - ESTABILIDADE PROVISÓRIA / SERVIÇO MILITAR

Salvo por motivo de falta grave, devidamente comprovada, o empregado convocado para prestação obrigatória do serviço militar não poderá ser dispensado até 60 (sessenta) dias após o desengajamento da unidade militar que serviu.

CLÁUSULA DÉCIMA QUARTA - ESTABILIDADE PROVISÓRIA / APOSENTADORIA

Fica vedada a despedida sem justa causa, no período de 12 (doze) meses anteriores à aquisição do direito à aposentadoria voluntária junto a previdência oficial, do empregado que trabalhe há mais de 5 (cinco) anos seguidos na mesma empresa, desde que comunique o fato formalmente ao empregador.

Parágrafo Único – Adquirindo o direito à aposentadoria, seja integral ou proporcional, extingue-se a estabilidade.

CLÁUSULA DÉCIMA QUINTA - UNIFORMES

As Entidades Abertas de Previdência Complementar que exigirem o uso de uniformes para seus empregados ficam responsáveis pelo seu fornecimento.

CLÁUSULA DÉCIMA SEXTA – DESCONTO ASSOCIATIVO EM FAVOR DO SINDICATO DOS SECURITÁRIOS DO DISTRITO FEDERAL

As Entidades Abertas de Previdência Complementar descontarão a favor do Sindicato dos Securitários do Distrito Federal os descontos associativos autorizados por seus empregados, fazendo constar no contracheque à rubrica correspondente ao desconto e fazendo o pagamento do desconto diretamente na conta do Sindicato dos Securitários do Distrito Federal até o quinto dia útil do mês subsequente a autorização do desconto.

CLÁUSULA DÉCIMA SÉTIMA - COMPROVANTE DE PAGAMENTO

As empresas deverão fornecer comprovante de pagamento de salário com a discriminação das importâncias pagas e dos descontos efetuados, no comprovante deverá constar a identificação da empresa e do empregado. Tendo de constar, ainda, a importância relativa ao depósito no Fundo de Garantia por tempo de Serviço devido à conta vinculada do empregado optante.

CLÁUSULA DÉCIMA OITAVA - HOMOLOGAÇÃO DE RESCISÃO CONTRATUAL

No caso de pedido de demissão ou dispensa, a Entidade se apresentará para homologação, quando devida, nos prazos e nas condições estabelecidas no parágrafo 6º do Art. 477, da CLT, com a nova redação que lhe foi dada pela Lei 7.855 de 24/10/89 e na conformidade da Portaria Ministerial nº. 3309, de 29/11/89 (DOU de 30/11/89), sujeitando-se às penas de Lei se operar com culpa na infração das datas.

Parágrafo Primeiro - A Entidade deverá fazer constar do Aviso Prévio ou notificação da demissão, o dia, hora e local da homologação.

Parágrafo Segundo - No caso de não comparecimento do ex-empregado para homologação a entidade ficará automaticamente eximida de responsabilidade e desobrigada das multas e cominações legais, devendo comunicar o fato sob protocolo, ao Sindicato da Categoria Profissional.

CLÁUSULA DÉCIMA NONA - DIA DO PREVIDENCIÁRIO

Fica reafirmado que a 3ª (terceira) segunda-feira do mês de outubro será reconhecida como o "DIA DO PREVIDENCIÁRIO", o qual será considerado como dia de repouso e computado no tempo de serviço para todos os efeitos legais.

CLÁUSULA VIGÉSIMA - ABRANGÊNCIA DO ACORDO

As bases da presente Convenção aplicam-se, também, aos empregados a serviços de agências e representações no Distrito Federal das Entidades Empregadoras, aqui representadas que

trabalhem nessa atividade e a todos que estejam legalmente enquadrados na categoria profissional dos Previdenciários.

CLÁUSULA VIGÉSIMA PRIMEIRA - CONTRIBUIÇÃO ASSISTENCIAL

As empresas descontarão de todos os seus empregados, beneficiados com esta norma coletiva, o percentual de 3% (três por cento) dos sócios do Sindicato dos Securitários do Distrito Federal, sobre o valor da remuneração (salário + Biênios) e 5% (cinco por cento) dos não sócios, a título de Contribuição Assistencial, a ser pago até o quinto dia útil do mês subsequente à assinatura da Convenção.

Parágrafo Primeiro – O Sindicato dos Securitários do Distrito Federal declara que o desconto de que trata esta cláusula foi desejo da categoria manifestado pela Assembléia Geral Extraordinária especialmente convocada nos termos do Art. 612 da CLT, combinado com o parágrafo 2º do art. 617 do mesmo diploma consolidado e de acordo com as prerrogativas do Sindicato previstas na letra “e” do Art. 513 da CLT e Art. 8º, inciso IV da Constituição Federal, segundo o entendimento unânime da 2ª Turma do Supremo Tribunal Federal, no julgamento do Recurso Extraordinário nº. 189.960-3, em acórdão proferido em 07 de novembro de 2000, publicado no Diário da Justiça de 10 de agosto de 2001, no qual ficou entendido que a contribuição assistencial pode ser exigida tanto dos sócios quanto dos não sócios do Sindicato.

Parágrafo Segundo – O recolhimento dos valores estabelecidos no *caput* será feito pela entidade empregadora mediante depósito na conta corrente nº 154802-6 do Banco Bradesco, agência nº 606-8, sendo de inteira responsabilidade desse Sindicato qualquer pendência Judicial ou não, suscitada pelo Empregado, decorrente desta disposição.

CLÁUSULA VIGÉSIMA SEGUNDA – CONTRIBUIÇÃO CONFEDERATIVA E ASSISTENCIAL EM FAVOR DO SINDICATO PATRONAL

Cada Entidade Aberta de Previdência Complementar, integrante da categoria econômica representada pelo SINAPP, filiada ou não, independente de ter ou não agência, filial ou representação em geral, e ainda, da quantidade de Convenções e Acordos Coletivos de Trabalho ou Dissídios Coletivos celebrados, fica obrigada a recolher, de uma única vez, os montantes estabelecidos e aprovados na Assembleia Geral Extraordinária realizada no dia 12 de junho de 2012.

Parágrafo primeiro - Os recolhimentos dos valores mencionados no *caput* serão efetuados por cada Entidade, através de boletos bancários emitidos pelo SINAPP, até o 5º (quinto) dia útil do mês de abril.

Parágrafo segundo - Os recolhimentos efetuados após o prazo mencionado no parágrafo anterior serão acrescidos de correção monetária pela variação do IGPM/FGV, juros moratórios de 1% (um por cento) a.m. e multa de 2% (dois por cento) sobre o valor corrigido.

CLÁUSULA VIGÉSIMA TERCEIRA - FREQUÊNCIA DE DIRIGENTE SINDICAL

Durante a vigência da presente Convenção, as Empresas integrantes da categoria econômica, representadas pelo Sindicato Patronal, concederão frequência livre a seus empregados em exercício efetivo nas Diretorias dos Sindicatos dos Securitários, da Federação Nacional dos Securitários (FENESPIC) e da Confederação Nacional dos Trabalhadores nas Empresas de Crédito (CONTEC), até 7 (sete) membros para o Sindicato e 7 (sete) para a Federação e Confederação, limitado a um empregado por Empresa ou grupo de Empresas e por Entidade, os quais gozarão dessa franquia sem prejuízo de salários, do cômputo do tempo de serviço, e de todos direitos legais e convencionais.

CLÁUSULA VIGÉSIMA QUARTA - DIRIGENTE SINDICAL – GARANTIA DE EMPREGO

Têm garantia de emprego, independente do cargo ou função exercido na empresa, todos os empregados investidos de mandato sindical – efetivos e suplentes – na Diretoria e os Delegados representantes dos Sindicatos dos Securitários, da Federação Nacional dos Securitários (FENESPIC) e da Confederação Nacional dos Trabalhadores nas Empresas de Crédito (CONTEC), conforme previsto nos Artigos 522 e 538 com direitos assegurados nos §§ 3º e 4º do Art. 543 da CLT, e no inciso VIII do Art. 8º da Constituição Federal, exceto os membros do Conselho Fiscal.

CLÁUSULA VIGÉSIMA QUINTA - ABONO DE FÉRIAS

O gozo de férias anuais será remunerado com pelo menos 1/3 (um terço) a mais do salário normal, conforme preceitua o Inciso XVII, do Art. 7º da Constituição Federal.

Parágrafo Único - As Entidades que já concedem valor igual ou superior ao estipulado nesta Cláusula ficarão desobrigadas desta concessão.

CLÁUSULA VIGÉSIMA SEXTA - ABONO

Todas as entidades pagarão aos seus empregados em efetivo exercício até 31/12/2014, um abono no valor de 30% (trinta por cento) do salário, com o reajuste fixado na Convenção Coletiva para o ano de 2015, dividido em 2 (duas) parcelas de 15% (quinze por cento) cada uma, nos meses de fevereiro e maio de 2015, observados o teto de R\$ 2.298,00 (Dois mil duzentos e noventa e oito reais) e as condições seguintes:

Parágrafo 1º - Para os empregados admitidos até 31/12/2013, que se afastaram a partir de 01/01/2014, por doença, acidente do trabalho e auxílio maternidade, as Empresas efetuarão o pagamento integral do abono.

Parágrafo 2º - Para os empregados admitidos a partir de 01/01/2014, em efetivo exercício na data da assinatura desta Convenção, ou afastados por doença, acidente do trabalho e auxílio maternidade, as Empresas pagarão 1/12 (um / doze avos) do valor estabelecido, por mês trabalhado ou fração igual ou superior a 15 dias.

Parágrafo 3º - Para os empregados demitidos entre 20/12/2014 e a data da assinatura da presente Convenção, as Empresas pagarão 1/12 (um / doze avos) do valor estabelecido, por mês trabalhado ou fração igual ou superior a 15 dias.

CLÁUSULA VIGÉSIMA SÉTIMA - VIGÊNCIA

A presente Convenção Coletiva de Trabalho terá vigência de 01/01/2015 a 31/12/2015, permanecendo as cláusulas aqui pactuadas até a assinatura da próxima Convenção Coletiva de Trabalho.

Brasília(DF), 30 de janeiro de 2015.

Isaú Joaquim Chacon
Presidente do Sindicato dos Empregados em
Empresas de Seguros Privados e
Capitalização, de Agentes Autônomos de
Seguros Privados e de Crédito e em Empresas
de Previdência Privada no Distrito Federal

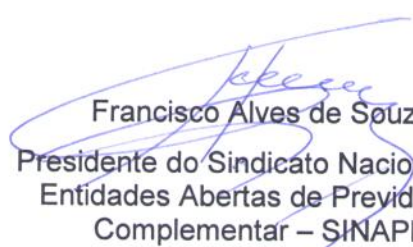
Francisco Alves de Souza
Presidente do Sindicato Nacional das
Entidades Abertas de Previdência
Complementar – SINAPP

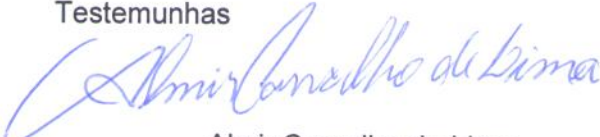

Andréa de Albuquerque Araujo Barros
Advogada
OAB/RJ 15088

Testemunhas

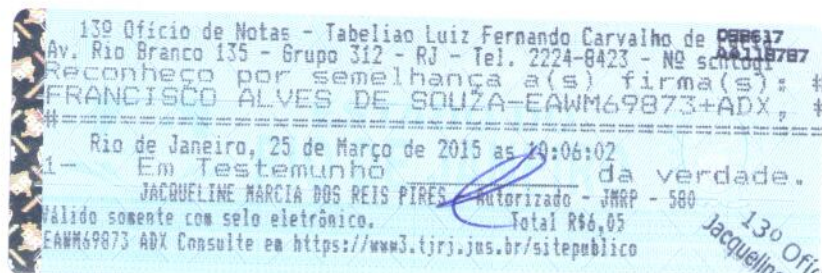

.....Almir Carvalho de Lima.....
CPF 715.394.921-68

Josemar Lopes Sampaio
CPF 511.094.177-72



130º Ofício de Nota-
Escrivente
Jacqueline Marcia dos Reis Pires
Matr. 94/13534